

Toponiemen te Lissewege

Germain Vandepitte.

I - T E N W A L L E .

=====

Ten Walle is wel een van de best gekende toponiemen van Lissewege; zo meen ik toch te weten. Iedereen zal onmiddellijk verwijzen naar de hofstede bewoond en bewerkt door Dhr. Germain De Geeter-Vandepitte. Iets wat we tenvolle beamen, ware het niet...

... waar blijven we dan met dat andere Ten Walle op Lissewege? Ja, op het zelfde en eigenste moment waren er twee plaatsen met de naam "Ten Walle"; en spijtig genoeg komen we een ietsje te laat om dat nog op zijn pootjes te zetten, gezien de naamgeving een paar jaar terug, min of meer officieel bekrachtigd werd door de lijst van het stadsbestuur van Brugge.

Het Ten Walle van Dhr. G. De Geeter zou dan in alle glorie zijn aloude naam kunnen dragen van Franzele of Vranzele, terwijl dat andere de naam 'Ten Walle' kon gekregen hebben. Gedane zaken hebben geen keer ... of wie weet!

A. Ten Walle (Het Soryeleen).

Laten we beginnen met het verdwenen Ten Walle, hoewel het nog bestaat en een verjongingskuur heeft ondergaan.

Iedereen weet de Oude Pastorie staan, nu het kultureel centrum. Zuid daarvan staat het schilderachtige hofstedeken waar Dhr. Julien Claeys nu woont: dat is het Ten Walle, eertijds zelfs omwald leengoed! Tussen de pastorie en het hofstedeken lag een weide met

daarin een hoge wal, die op de primitieve kadasterkaart van Lissewege nog getekend staat.

Het was een leengoed zonder 'Hof' noch rechtspraak, rechtstreeks afhangende van het prinselijk leenhof. In de loop der tijden is het klaarblijkelijk verdonkerd, verdeeld en verkocht geworden; dit alles mede oorzaak dat het totaal in de vergeethoek is terecht gekomen.

In het leenboek van de Burg van Brugge 1435 vinden we: "Jonkvrouwe Clara, dochter van Gommez de Sorye (Sorie) hield een leen van twaalf gemeten land ende es gheheeten tgoet ten Walle" Het was gesitueerd zuid van de kerk, tussen Lodewijk van Lughevoorde en Jan Remminghers land aan de oostzijde en het land van Ter Doest aan de westzijde; zuid grenzend aan het Doestland en Clais Ketelsland en aan een kleine watergang. De volgende eigenaar was Blasius de Bejar.

Ook in het renteboek van de Armendis van Lissewege vinden we een melding van 1405 (f° 16) :

"Mijnheere Roeland van Uutkerke ... bezet op een hofstede liggende in 't dorp van Lisseweghe tegen de zuidoosthoek van het kerkhof, tussen mijnsheerens voorzeide hofstede dat men heet Ten Walle, aan de ene kant de Boudin Floreyns hofstede voren en Rosendale bachten op de ander zijde, en is de Armen gegeven ten erfelijke cheins".

Idem 1447 (f° 96-97) :

Meester Pauwel van Overtvelt... bezet op hofstede ... Liss^e ... op de zuidoosthoek van het kerkhof, tussen Mr Pauwels huis en land aan de oostzijde "ende es die stede die men heet Ten Walle" op de ene zijde en de heer Wouters huis en land aan de westzijde ... (bedoeld wordt Wouter Weytins, kapelaan van O.-L.-Vrouwmissie van Lissewege).

De legger nr. 9, begin 1500, spreekt niet van Ten Walle, wel van het Soryeleen, met een oppervlakte van 6 gemet 2 lijnen 60 roeden: "Het kind van Gommez de Sorye op de zuidzijde eraan (van de pastorie), westzijde het land van Ter Doest genaamd Rosendale met een stuk op de noordzijde tegen het land van de kerk van Lissewege en aan de heerweg, zuidzijde aan het leen van het kind van Gommez en is de hofstede waar Corneel f. Jan Wiestincx nu woont, met wal

en singel inbegrepen.

In dezelfde legger nr. 9 wordt melding gemaakt van een stuk land van 't kind van Gommez de Sorye grenzend zuid aan de ader in de scheiding der wateringen Eiensluis en Reigarsvliet, met een oppervlakte van 5 gem. 2 lijnen 6 roeden. Dit geeft ons voor beide percelen de totale oppervlakte van 12 gemeten vermeld in het register van de Burg van Brugge.

De legger nr. 123 vermeldt ook de naam van het leengoed niet meer.

Gilliodts van Severen, deel I f° 422 (Ter Walle), geeft ons ook een paar bijzonderheden: une terre dit ter Walle de 12 1/2 arp. Mr Paul van Overtvelt (Deschamps) secretaire du Duc. - Son fils Charles. - Claire fille de Wautier de Sorie par achat. Elle épouse Blaise de Bejar.

Samenvattend kunnen we besluiten dat we als oudste eigenaars vinden: Roeland van Uitkerke, Meester Pauwel van Overtvelt, zijn zoon Charles, Clara dochter van Wautier de Sorie door aankoop, (zij huwt Blasius de Bejar heer van Westackere), Blasius zoon van Blasius bij dood van zijn vader in 1555.

De familie de Bejar waren grootgrndbezitters. Door huwelijk met Clara de Sorye vergrootte hun bezit nog met het goed Oosthove te Zuienkerke (met kasteel, nederhof, singel rondom en boomgaard) (zie Leenboek 1435 f° 108).

Blasius de Bejar bezat ook een huis in Brugge, in wat men eertijds het Lange Genthof noemde (begin van de Schrijnwerkersstraat tot aan de Jan van Eyckplaats). Het droeg de naam "De Boodschap van Maria". (Sestendeelen). Hij bezat ook het goed "Cleyhem Pitte" te Zuienkerke, groot 100 gemet 1 lijn 43 roeden; met al de huizen en bomen die er op stonden en met al wat er "aertvast en naghelvast" op en aan was "en nu ter date van desen by octroye van de coninck te mynder verzoucke leen ghemaect...", en is de hofstede waar pachter Anthone zoon van Beernaert Vos woont. (Leenb. 1435 f°111).

Bronnen: SaB. Rentteboek Armendis Lissewege 1405, oud arch. nr 521
 SaB. Leenboek Burg v Brugge 1435, nr 131
 RaB. Aanwinsten Sanders - legger 1500 (nr 9)
 RaB. " " " nr 123, kopie 17e E.

De familie de Soria of Sorye.

In het boek "Europese aanwezigheid te Brugge" (1) vinden we dat de stad Brugge omstreeks 1494, aan de noordzijde van de Spanjaardstraat een huis kocht aan Gommez de Soria; het huis dat afgebroken werd en waar het Huis van de Castiliaaanse Natie zou worden opgetrokken.

Op 20 nov. 1482 was Gommez de Sorye getuige bij een burgerlijk geding en er wordt vermeld dat hij toen 38 jaar oud was.

Na het eerste vertrekken van de vreemde naties naar Antwerpen in 1488, bleven hier toch enkelen achter,, waaronder Gommez de Roia.

In 1519 zijn er terug een tiental Castilianen te Brugge, waaronder een Agostin de Soria.

Op 31 jan. 1486 wordt vermeld: Gommez de Sorye, handelaar uit Castilië, burger van Brugge.

Een Diego Peres de Soria is vermeld op 25 juli 1519, evenals een Antonio de Soria, de casa de Agostin.

Op 25 sept. 1525 worden in Brugge vermeld: Rodrigo de Soria samen met Bernardino de Soria.

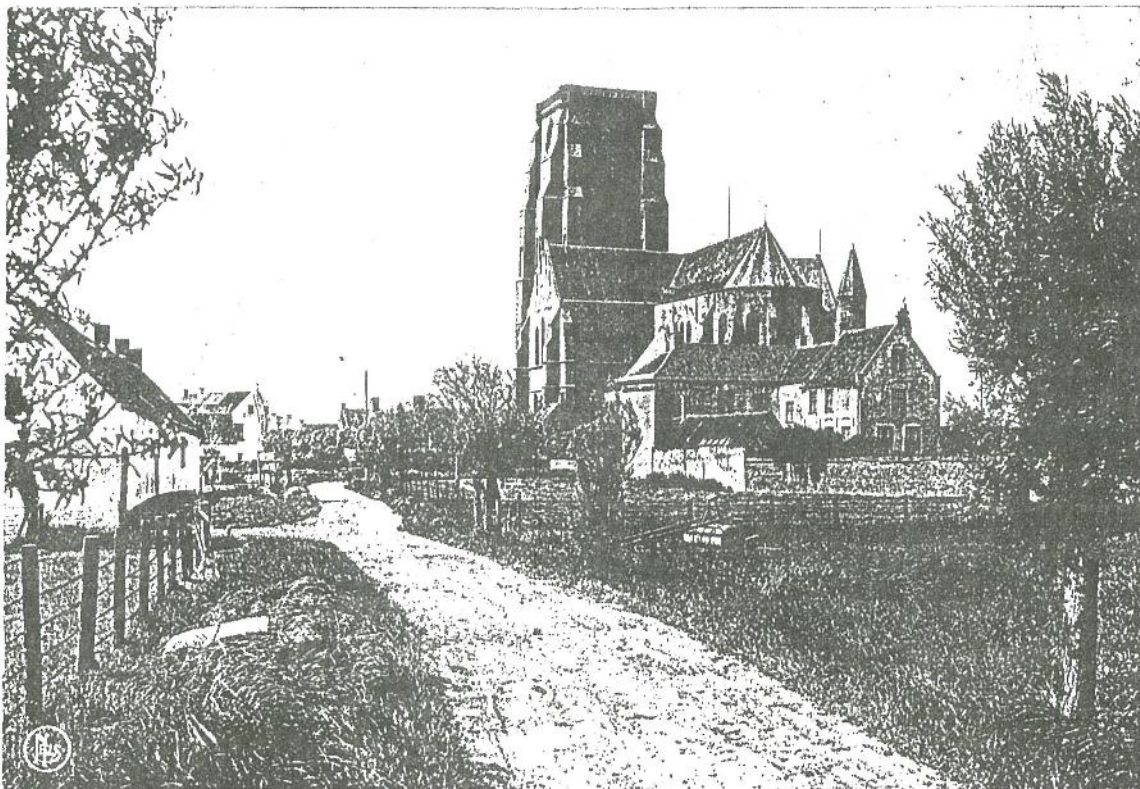

Links vooraan Ten Walle - Rechts lag de Hoge Wal.

1. Jos Maréchal, Europese aanwezigheid te Brugge, Genootsch. v. Geschiedenis, Brugge 1985, p.p. 115, 176, 184, 189, 195, 263, 264.

B. Hof ten Walle - Vranczele.

Het leengoed Ten Walle in Lissewege, was in 1435 in handen van Christoffel vande Walle. Vandaar hoogst waarschijnlijk de naam van het goed, die de oude naam Vranczele verdrongen heeft? In de documenten bleef de oude naam nog lang in ere en werd er courant gebruikt.

Ten Walle werd in 1563 verkocht aan de meest biedende en kwam in handen van Jean de Matança (Matance, Matanse), de heer van Tillegem en van Oostrozebeke.

Hier verwijzen we naar het werk van M. Coornaert "Westkapelle - Ramskapelle (Lannoo, Tielt, 1981), bladzijde 274 :

in het 25e Reig. liggen 7 1/2 G leen van sr Matanse van syn Hof ten Walle in Lisseweghe (Aanw. 6217, f° 189 r°)

in het 66e Reig. 1 G 32 R, leen ghehouden van Silvester Matanse, van syn leen in Lisseweghe, dat hy houdt van thof van Roosebeke (RV 15983, f° 445 r°)

aanw. 3266 deelt mede dat het leen van 1 G 32 R afhing van het leenhof genaemt ouden Franseele (noot 15)

noot 15 verwijst naar rek. Eie 1387-88: de weg "van Franzeele dreve tot Cruushille"

id. rek. Eie 1389-90: de weg "tusschen den dorpe van Lisweghen ende Vranczele". Het Hof ten Walle, oorspronkelijk Vranczele staat in het 59e Eie, bij de grens van Uitkerke.

Pieter de Lespé hield in 1718 het Hof van Franzele "dat voorder ghehouden wordt van den leenhove ende heerlickhede v. Roosbeke"

Gilliodts verklaart: "la cour dite doude Franseele à Lissewege, qui appartenait aux Matança et vicomté de Roosebeke sur la Mandel" d.i. Oostrozebeke.

Tot zo ver M. Coornaert, die duidelijk het bewijs levert dat het Hof ten Walle en het oorspronkelijke Vranczele, of d'oude Franzeele, identisch waren en zijn.

De oudste verwijzingen in rekening Eiensluis vermelden dus: Franzeele Dreve in 1387; Vranczele in 1389. Het Register van Renten Armendis Lissewege uit 1405, geeft ons de namen Vranzeele (f° 18, 22,23), Vransele (f° 21,46); uit 1447: Vranseele (f°120,122,126).

Gilliodts van Severen verschaft ons in "Coutumes de Bruges"

t. I blz. 296, de volgende inlichtingen:

Het Hof ten Walle + Franzele bezat 17 manschappen met 26 gemeten foncier, 115 achterlenen waarvan 21 te Zuienkerke, 77 te Lissewege, 9 op Uitkerke en 8 in Westkapelle.

De houders van het oude leengoed van de familie "vande Walle" waren:

- 1435 Christophe, raadsheer van de stad Brugge in 1421 en 1423.
Zijn 2de echtgenote was Margriete van Coudenbrouc;
- 1446 de oudste zoon Joseph erfde het leengoed. (Dénombr. 1435 f°89. Gailliard, Inscr. fun. t. III p 136). Hij was ook raadsheer in 1483 en liet het leengoed in
- 1483 aan zijn zuster Jeanne, gehuwd met Antoine Brouc (Dén. 1468 f° 131 v°;
- 1496 geschonken aan haar dochter Adriana ter gelegenheid van haar huwelijk met Colard de Premesques (Dén. 1501 f° 109);
- 1508 deze liet het na aan haar zuster Jeanne, echtgenote van Antoine Utenhove, die het aan zijn oudste zoon, Nicolas, gaf;
- 1556 Charles Utenhove, zoon van Nikolaas, heer van Seguedin, erfde het, maar verkocht het op 5 maart 1563 na kerkgebod, aan de meestbiedende;
- 1563 Jean de Matança, Heer van Tillegem, gehuwd met Barbara Pardo dochter van Silvester en Jossine Lopez (Arch. Burg oktr. 1548-1578 f° 121 v°). Hij overleed op 14 febr. 1564. Zijn zoon Ferdinand, gehuwd met zijn vollenicht Marie Pardo, dochter van Silvester en Adriana Pesquera. Deze Silvester was de zoon van Silvester en Jossine Lopez voornoemd (SaB. St. v. Goed nr 15738 f°32 - Kerhofs, Généal. Matança)
- 1591 Ferdinand overleed te Brugge 12 maart 1591. Zijn minderjarige zoon Jean volgde hem op en nadien diens broer Silvester (dén. 1642, f°227), die het overmaakte aan zijn zoon
- 1645 Charles Philippe gehuwd met Helene Reyngodt (dén. 1653 f° 44 v°). Er werd beslag gelegd op het goed en per dekreet van 6 april 1657 verworven door Jean Luycx (dén. 1659 f°69);
- 1681 overgedragen aan zijn zoon George op 25 januari 1681;
- 1684 zijn zuster Anne-Marie Luycx, gehuwd met Michiel Reyniers, volgde hem op de 20 dec. 1684 (Férieb. 1681-85, f° 228). Zij liet het op 29 dec. 1701 na aan haar neef

- 1701 Barthelomeus de le Neve (Ferieb. 1701 -06 f° 42 nr 2 en 46 nr 4), die het op 21 april 1711 voor 464 lb. 6 sh. 8 d. par. verkocht aan
- 1711 Paul de Genellis (Ferieb. 1713-21, f° 153 v°, nr 2). Juan Pedro Reyniers, gehuwd met Marie Garbe, bekwam verbreking van verkoop; maar die verkoopt het tenslotte opnieuw
- 1713 aan Paul de Genellis op 19 sept, die het nalaat
- 1738 als douarie aan zijn vrouw Jeanne van Landschoot, 1.4. '38;
- 1738 haar dochter Anne-Marie nam er bezit van op 23 feb 1768 (Dén. 1756 f° 193, Liasse 142, doss. 7) Deze maakte het over aan haar zuster Catherine-Reine Danivel, barones van Fresnoy (Arh. Burg li. 160 dos. 3 - Ferieboek 1775-79 f° 54);
- 1774 op 16 mei 1774 liet zij het na aan haar "hoir féodal" de graaf Phl.-Alph.-Liévin de Coloma, haar neef (Li. Nr 134, doss 3);
- 1789 die het op 24 febr. '89 overliet aan zijn zoon Henri-Pierre, graaf de Coloma, heer van Mullem, Putte, Oosthove, Westackere enz. (Ferieboek 1787-92 f° 42 nr. 1)

P. s. In deze lijst blijkt een hiaat te zitten; nl. Pieter de Lespé 1718 (M. Coornaert, West. en Ramskapelle, p 274).

Het Hof ten Walle (Vranczele) werd openbaar verkocht in 1869-70 door de studie van M^{ter} Hendrik Claerhoudt, notaris te Brugge. In de hier bijgaande brochure werden rechts de instelsommen in potlood bijgeschreven met de naam van de bieder, en links de oppervlakte in oude landmaten. Enkel een bemerking: als ligging van het goed werd opgegeven zuidwest van de kerk van Lissewege. Dat is onjuist; moet zijn: west-noord-west.

* * * *

II - Het Kapelriehuys van Onser Vrouwenmesse.

=====

O.-L.-Vrouwmissie was een stichting die eigen goederen bezat met de opbrengst waarvan de kapelaan betaald werd om missen op te dragen. Einde 16de eeuw verwierf de kapelanie een huis (45e begin Kad. 953) de Kapelrie of het Kapelriehuys genoemd. Het was gelegen tussen het Sint Jakobshuis en Zwane op de Dorpsplaats.

Nadat de O.-L.-Vrouwmissie opgehouden had te bestaan en de goederen daarvan opgenomen waren in de "kerkfabriek van O.-L.-Vrouw Bezoeking", werd de kapelrie verder gebruikt als woning voor de

onderpastoor. Omstreeks 1935 werd het beenhouwerij (zie Rond de Poldertorens, 12de jg. blz. 22).

Er bestond echter een oudere Kapelrie!

Het renteboek van de Armendis van Lissewege van 1405-1447, f° 96-97, geeft op dat Mr. Pauwel van Overtvelts hofstede, "die stede die die men heet "ten Walle"aan de westzijde paalde aan de Hr. Wouters huis en land (1447).

Het volgende artikel zegt uitdrukkelijk:

"dHeere Wouter Weytins, capelaen van onser Vrouwenmesse in Lissewege beset staende up XXV roeden lands met alden husen ende bomen diere up staen, ligghende binden dorpe van Liss. ande zuutside vanden kerckhove tusschen pauwels Over-tvelt hofwech ende de kerkemuer v. Liss. ande noords-(ide) ende die vander does (ter Doest) land dat men heet rosendale ande zuuts- of ander side ende lijt metten oosthende an meester pauwels van Overtvelt hofstede."

Deze oude kapelrie stond dus zuid-zuid-oost aan de zuidelijke kerkhofmuur en is de tweewoonst waar ik geboren ben (G. Vandepitte). Deze kapelrie is ook te zien op de foto afgedrukt op blz. 22.



OPENBARE VERKOOPING BY LICITATIE

VAN SCHOONE

PATRIMONIELE

HOFSTEDEN,

GRAZEN, VETTEWEIDEN

EN

ZAEILANDEN

GELEGEN IN DE GEMEENTEN

LISSEWEGHE, HEYST, DUDZELE EN NIEUWMUNSTER

waervan den INSTEL zal geschieden Zaterdag
18 December 1869 en de DEFINITIEVE TOE-
WYZING Zaterdag 8 January 1870, telkens
om 3 ure namiddag, in de Verkoopzael der
Estaminet den Hollander, op de kleine Visch-
markt, te Brugge.

GEMEENTE LISSEWEGHE

0-0-85 Deo

EERSTEN KOOP

Eene schoone en goede HOFSTEDE, genaemd HET GOED TER WALLE, zynde een der beste Hofsteden van de streek, bestaende uit Woonhuis, Peerd- en Koey-stallen met Schuer, alle aeneenhoudende, Wagenkot, Duivekeet en Zwynskoten, benevens den number van 22 hectaren 24 aren 81 centiaren, onder Grond van Gebouwen, Boomgaard, Hovenierhof en Zaeiland, gestaen en gelegen ter gemeente Lisseweghe, zuidwest van de Kerk, onder het beloop der watering van Eyensluis, in het 59° begin, als 1° folio 548, 2 hectaren 20 aren 45 centiaren; 2° 2 hectaren 61 aren; 5° 1 hectare 57 aren 87 centiaren, uit 1 hectare 47 aren 1 centiare, de overige 9 aren 14 centiaren afgedolven; 4° 1 hectare 27 aren 53 centiaren, uit 1 hectare 53 aren 45 centiaren, de overige 3 aren 90 centiaren afgedolven; 5° folio 549, 86 aren 41 centiaren; 6° 1 hectare 51 aren 14 centiaren; 7° 44 aren 24 centiaren; 8° 88 aren 47 centiaren; 9° 81 aren 10 centiaren; 10° 81 aren 10 centiaren; 11° 22 aren 41 centiaren; 12° 58 aren 98 centiaren; 13° folio 532, 2 hectaren 11 aren 45 centiaren; 14° 2 hectaren 55 aren 54 centiaren; 15° 2 hectaren 52 aren 98 centiaren en 16° 1 hectare 84 aren 52 centiaren, uitmakende te zamen eenen blok, verhakende op de oostzyde by den zuidoosthoek met eene Dreef oostwaert tot aan den Heerweg, alleenelyk daerin begrepen tot 44 aren 25 centiaren, toebehoorende aen de Kerk van Lisseweghe en tot 22 aren 12 centiaren, van den armen van Uiterkerke, te zamen 66 aren 55 centiaren, die alhier niet mede verkocht worden; palende alzoo in het geheele met de noordzyde aen den Langen Watergang en aen den eerst-

volgenden koop, met de oostzyde aan de twee eerstvolgende koopen, met het zuideinde aen koop 5 en Jonkheer Anselme Van Caloen Baron de Basseghem, met de westzyde aen den Groenen Weg, aen Jonkheer Anselme Van Caloen Baron de Basseghem en aen koop 4, bekend per plan kadastrael, sectie D, n° 820, 852, 853, 854, 855, 856, 857, 858, 859, 840, 841, 842, 843, 844, 845, 848, 850, 851, 852 en 853.

NOTA. Aen de pachteres behoort de Dorsmachien met maldery, geplactst in de schuer, eene Mik ten oostende aen de schuer, eene Remise dienende voor Chiesekot, jaerlingjen volenstal, geplactst weinig west van het peerdestal, een Wagenkot van westen het wagenkot en een afgezonderd Beestenstal met kleenen Aelput staende weinig noord van het wagenkot.

Boomprys fr. 2,850-00 Ingesteld, fr. 113,800

16-0-09 Ro

TWEEDEN KOOP

Mestdag

Den number van 7 hectaren 9 aren 56 centiaren ZAEILAND, gelegen alsvooren, zuidwest van de Kerk, onder het beloop derzelve watering wan Eyensluis, in het 59° begin, als 1° folio 547, 1 hectare 52 aren 71 centiaren, uit 1 hectare 56 aren 69 centiaren, de overige 5 aren 98 centiaren afgedolven; 2° 1 hectare 52 aren 71 centiaren; 5° folio 548, 1 hectare 85 aren 6 centiaren en 4° 2 hectaren 59 aren 8 centiaren, bekend per plan kadastrael sectie D n° 806, 807, 808, 809, 810, 811, 812, 813, 814, 815, 816, 817, 818 en 819; palende met het noordeinde aen den Langen Watergang, met de oostzyde aen den Heerweg, met het zuideinde aen de dreef deelmakende, van den laatstvoorgaenden koop, en met de westzyde ook aen den laatstvoorgaenden koop.

Ingesteld, fr. 33,100

Mestdag

22-1-67

DERDEN KOOP

Den number van 9 hectaren 98 aren 12 centiaren ZAEILAND, gelegen alsvooren in hetzelfde begin als 1° folio 532, 1 hectare 10 aren 89 centiaren; 2° folio 553, 1 hectare 47 aren 1 centiare; 3° 2 hectaren 74 aren 27 centiaren en 4° 4 hectaren 65 aren 95 centiaren, bekend per plan kadastrael sectie D n° 821, 822, 823, 824, 825, 826, 827, 828, 829, 830 en 831, uitmakende eene verhakende party; palende met het noordeinde aan den Boomgaard en aan de Dreef van koop 1, met de oostzyde aen den Heerweg, met de zuidzyde en westeinde aen Jonkheer Anselme Van Caloen Baron de Basseghem, en nog met de westzyde aen den Boomgaard onder koop 1.

Ingesteld, fr. *48,500*
Breydel

8,2,27A **VIERDEN KOOP**

Den number van 5 hectaren 87 aren 57 centiaren ZAEILAND, gelegen alsvooren, in hetzelfde begin, als 1° folio 330, 71 aren 57 centiaren, 2° 71 aren 57 centiaren, 3° 33 aren 59 centiaren, 4° 1 hectare 89 aren 4 centiaren, bekend per plan kadastrael sectie D n° 855, 856, 857 en 858, palende met de noordzyde aen Jonkheer Anselme Van Caloen Baron de Basseghem, met het oosteinde aen koop 1, met de zuidzyde aen koop 11 en met het westeinde aen den Groenen Weg.

Ingesteld fr. *19,100*
Breydel

9.1-33

GEMEENTE HEYST

VYFDEN KOOP

Den number van 4 hectaren 17 aren 89 centiaren WEIDE, gelegen ter gemeente Heyst, zuidwest van

de Kerk, onder het beloop der watering van Eyen-sluis, in het 34° begin, folio 245, deel van 18 hectaren 47 aren 61 centiaren, wanof de overige 14 hectaren 29 aren 72 centiaren zyn toebehoorende aen verschillende andere eigenaren, en afgedolven zyn in de vaert van Zelzaete en de afwaterings vaert der Leye, uitmakende een driehoekige party; palende met het noordeinde scherp en met de oostzyde aen den dyk der afwateringsvaart van de Leye, met het zuideinde aen de adere en met de westzyde aen Jufvrouw Justine De Leyn en M. Graef Lebailly de Tillegem-Goethals, bekend per plan kadastrael sectie A n° 253, 254, 255^b, 256, 260^a, 264^b en 265^b.

Ingesteld fr. *24000*

GEMEENTE DUDZEELE

Notaris
Proot

ZESDEN KOOP

5,2,8

Den number van 2 hectaren 52 aren 44 centiaren WEIDE, gelegen in de gemeente Dudzele, verre noord van de kerk, onder het beloop der watering van Grootreigaarsvliet; in het 70° begin, folio 480, aldaar deel makende van 17 aren 10 centiaren, 40 aren 99 centiaren, 5 hectaren 77 aren 19 centiaren, en 3 hectaren 40 aren 86 centiaren, wanof de overige deelen zyn toebehoorende aen M. den Ridder Louis de Bie-de Westvoorde, Burgemeester te Oostcamp en vrouw de weduwe van den heer Henri de Maesschalck te Dudzele en andere; palende met de noordzyde aen den heer Constant De Jaeghere, te Lisseweghe en Mevrouw de Douairière Lafranco-Van Hille, nu hare erfgenamen te Brugge, met het oosteinde aen M. den Ridder Louis De Bie-de Westvoorde, met de zuidzyde aen vrouw

weduwe Henri de Maesschalck, beide laetste voornoemd, en met het westeinde aen den Heysschen Heerweg, bekend per plan kadastrael sectie A N° 87.

Ingesteld fr. 17700

GEMEENTE NIEUWMUNSTER *Brugge*

11.0.0 ZEVENSTEN KOOP

Eene ALLERBESTE VETTEWEIDE, groot 4 hectaren 96 aren 92 centiaren; gelegen in de gemeente Nieuwmunster, in het dorp, onder het beloop der watering van Blankenberghe, in he 70^e begin, folio 489, palende met de noordzyde aen M. Baert-Vanneste, te St. Michiels en de Burgelyke Hospicen der stad Brugge en met het oosteinde aen M. Vanderhofstadt-Vanhecke, te Brugge, met de zuidzyde aen den watergang en met het westeinde aen M. Hector De Bethune, te Brussel, het kerkhof van Nieuwmunster en aen M. Dominicus Van Mullem, te Brugge en andere; bekend per plan kadastrael sectie A N° 89 en 90.

De voorschreven zeven koopen uitmakende te zamen eene allerbeste Hofstede met 34 hectaren 87 aren 11 centiaren, worden in pacht gehouden by vrouw Theresia Van Kerschaver, weduwe van d'Heer Joannes Freyne, voor 9 jaren, ingegaen den 1^o October 1866; ten pryze van 7,200 fr. 's jaers.

Ingesteld fr. 47000

GEMEENTE LISSEWEGHE *van Herwindele*

16.0.85 ACHTSTEN KOOP

Een HOFSTEDEN bestaende uit Woonhuis, Koeststal, Zwynskoten, Schuer en Wagenkot, genaemd de KLEENE PATENT, benevens de number van 7 hecta-

ren 27 aren 11 centiaren, onder grond van gebouwen, Boomgaard, Hovenierhof en Zaeiland, gestaen en gelegen in de gemeente Lisseweghe. zuidwest van de kerk, oost over de dreef der hofstede onder koop 1, onder het beloop der watering van Eyensluis in het 33^e begin, aldaer bekend folio 504, als 1^o 87 aren 39 centiaren; 2^o 32 aren 44 centiaren; 3^o 1 hectare 31 aren 24 centiaren; 4^o 1 hectare 11 aren 62 centiaren en 5^o 5 hectaren 64 aren 22 centiaren, bekend per plan kadastrael sectie D n° 548, 549, 550, 551, 552, 553, 554, 555 en 556, palende met de noordzyde aen vrouw Clara Vercauteren, met de oostzyde aen dezelve vrouw Clara Vercauteren, en M^r Rotsart-de Hertaing, met de zuidzyde aen den eerstvolgenden koop en met de westzyde aen den Heerweg.

Boomprys 1450 fr. Ingesteld fr. 37100

3.0.62 **NEGENSTEN KOOP** *P. Van Moere*

Den number van 1 hectare 42 aren 74 centiaren ZAEILAND, gelegen alsvoren, in hetzelfde begin, folio 316, deel van 7 hectaren 49 aren 7 centiaren, wanof de overige 6 heclaren 6 aren 53 centiaren, zyn toebehoorende aen Jonkheer Anselme Van Caloen Baron de Basseghem, bekend per plan kadastrael, sectie D n° 537 en 538, palende met de noorzyde aen laetstvoorgaenden koop, met het oosteinde aen M^r Rotsart de Hertaing, met de zuidzyde aen Jonkheer Anselme Van Caloen Baron de Basseghem en met het westeinde aen den Heerweg.

Ingesteld fr. 7600

2-2-06 **TIENSTEN KOOP** *P. Van Moere*

Den number van 1 hectare 17 aren 8 centiaren ZAEILAND, gelegen alsvoren in hetzelfde begin en folio,

bekend per plan kadastrael sectie D n° 562, palende noord, oost en zuid aen Jonkheer Anselme Van Caloen Baron de Bassèghem en west aen den Heerweg.

Ingesteld fr. 6,400

S. v. 54 **ELFSTEN EN LAETSTEN KOOP** *Maenhoudt*
8,200

Den number van 2 hectaren 50 aren 3 centiaren. ZAEILAND, gelegen als voren in dezelve gemeente Lisseweghe, onder het beloop der watering van Eyensluis, in het 59° begin folio 331, bekend per plan kadastrael sectie D n° 359, palende met de noordzyde aen koop 4, met het oosteinde aen Jonkheer Anselme Van Caloen Baron de Basseghem, met de zuidzyde aen denzelven Jonkheer Van Caloen en Madame Legrand-Wautelée, te Syssele. en met het westeinde aen den Groenen weg.

De vier voorschreven Koopen te zamen uitmakende een HOFSTEDEN met 12 hectaren 16 aren 96 centiaren LAND, worden in pachte gehouden by Philippus Van Hove-Lonneville, voor 9 jaren ingegaen den 1 October 1861, ten pryze van 4,650 fr. 's jaers.

Ingesteld fr. 11050

Van Boekings Gillewaet
INSTELPENNINGEN EEN HALF PER CENT

MET RESERVE VAN ACCUMULATIE

Deze Verkoopung geschiedt door het ambt van Meester HENDRIK CLAERHOUDT, Notaris in de Eeckhout straet te Brugge.

De conditien, titelen en plans berusten telks inspectie ten kantoore van den gezegden Notaris.

School 1/5000 m.

HEYST.

A.

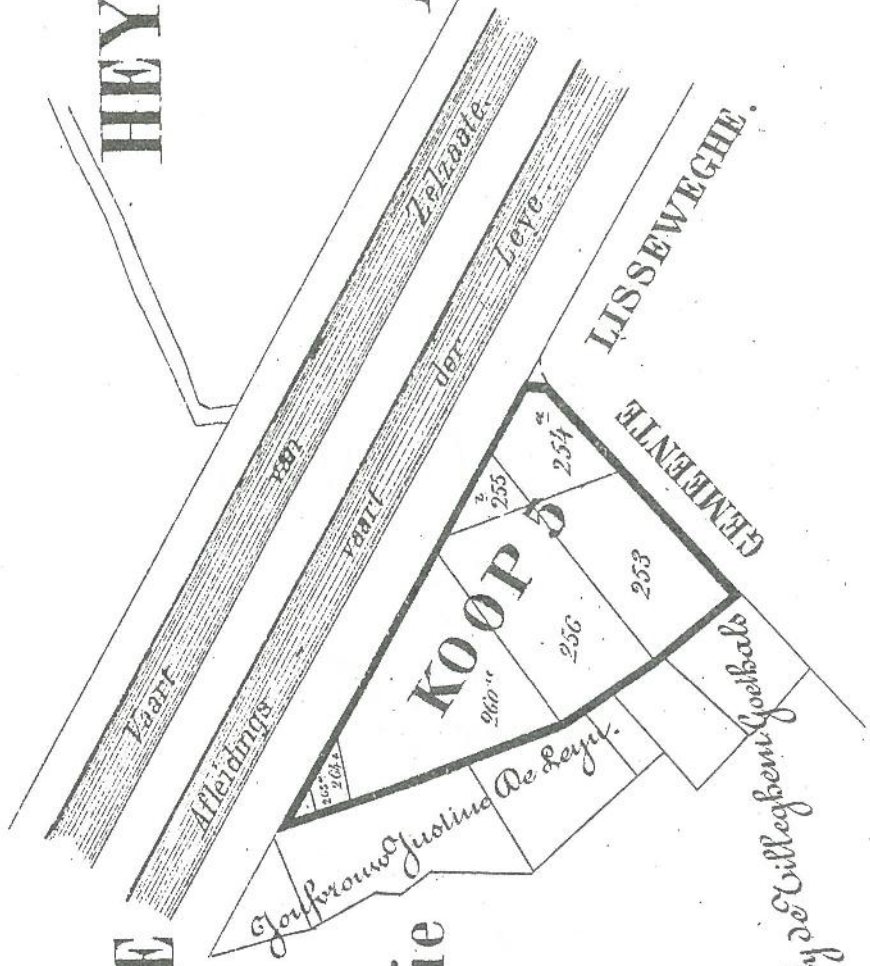

GEMEENTE

Sectie

LISSEWEGHE.

GEMEENTE

Gr. Graaf Sebaillij de Villafem

Gouffron & Justine De Leyt.

GEMEENTE

RAMSCAPPELLE.

LISSEWEGHE.



+

GEMEENTE

RAMSCAPPELE.

M^o. Obbe de Westvoorde Louis.

M^o. Estanco Van Bille.

M^o. O. Schaber te Linneweghe.

KOOP 6.
87

M^o. Wed. H. Henri De Waegschalek. te Dudzele.

GEMEENTE

DUDZEELE.

Sectie

A.

GEMEENTE

NIEUWMUN

Sectie

A.

M^o. Baert-Jan Nalle, te St. Michiels.
Koopman Spruyge.

M^o. Van der Schoep te Bunge.

KOOP 7.
89

90

M^o. De Polbure te Bunnel.

M^o. Dominicus Van Kullens

M^o. Mansel

Schaal
1
5,000 meters.